

PRESENTACIÓN ESTÁNDAR DE MEMORIA Y BALANCE DE ORGANIZACIONES DE LA SOCIEDAD CIVIL

FECU SOCIAL - 2019

Fecha de publicación:

Período reportado: 1° de Enero al 31 de diciembre de 2019



1. Carátula

1.1 Identificación

a. Nombre de la Organización	Fundación Quiero Mi Casa (Ex Fundación Trabajo en la Calle)
b. RUT de la Organización	65.023.940-7
c. Tipo de Organización	Fundación
d. Relación de Origen	No hay
e. Personalidad Jurídica	(N° 68 y fecha Decreto Supremo 17-01-2001, N° 6403 y fecha Inscripción Registro Civil 31-01-2013).
f. Domicilio de la sede principal	Humorista Carlos Helo 684, Recoleta.
g. Representante legal	Patricia Aninat Salas, rut 6.284.874-k
h. Sitio web de la organización	www.quieromicasa.cl
i. Persona de contacto	Paz Donoso Contreras, 978628164, pdonoso@quieromicasa.cl

1.2 Información de la organización

a. Presidente del Directorio	Patricia Aninat Salas, Rut 6.284.874-k
b. Ejecutivo Principal	Paz Donoso Contreras, Rut: 14.121.126-9, Directora Ejecutiva.
c. Misión / Visión	<p>Misión: Otorgar acompañamiento psicosocial a personas que habitan en asentamientos precarios, con el objeto de fortalecer su confianza en las propias capacidades y otorgar oportunidades concretas para que puedan acceder a una vivienda propia y digna. Asimismo, la Fundación busca hacer visible ese Chile invisible que vive en precarias condiciones, para lo que genera espacios de difusión y reflexión ciudadanas en distintas esferas del mundo social.</p> <p>Visión: Un Chile sin asentamientos precarios, en que la vivienda digna y adecuada es un derecho, donde las personas que lo habitan cuenten con las herramientas y oportunidades adecuadas para que sean potenciales gestoras de su propio cambio.</p>
d. Área de trabajo	Intervención social en asentamientos precarios.
e. Público objetivo / Usuarios	Pobladores y pobladoras de asentamientos precarios de la región metropolitana.
f. Número de trabajadores	4
g. Número de voluntarios	13

1.3 Gestión

		2019	2018			2019	2018
a. Ingresos Operacionales (en M\$)		71.700	48.855	d. Patrimonio (en M\$)		22.740	8.343
b. Privados (M\$)	Proyectos	71.700	48.855	e. Superávit o Déficit del Ejercicio (en M\$)		24.331	14.397
	Venta de bienes y servicios		0	f. Identificación de las tres principales fuentes de ingreso		Socios, Cena Pan y Sopa y proyectos adjudicados.	Socios, Cena Pan y Sopa y donación de empresas.
	Otros (ej. Cuotas sociales)		0				
c. Públicos (M\$)	Subvenciones		0				

	Proyectos		0	g. N° total de usuarios (directos)		132
	Venta de bienes y servicios			h. Indicador principal de gestión (y su resultado)		

2. Información general y de contexto

2.1 Carta del máximo responsable de la organización

Fundación Quiero Mi Casa permite visualizar el Chile que no se ve, que no sale en la foto, ese Chile invisible. Invisible porque son asentamientos precarios de pocas familias que las políticas públicas no cubren y las municipalidades no pueden hacerse cargo de ellos.

A diferencia de otras instituciones, Fundación Quiero Mi Casa, no provee de recursos económicos a las familias de estos asentamientos precarios, porque creemos en la capacidad de las personas de superar la pobreza con sus propias herramientas. En este contexto, los practicantes y voluntarios colaboran en la organización y gestión de comunidades de familias de manera que les sea posible acceder a una vivienda formal, pero especialmente, recuperar la confianza en sus propias potencialidades y recuperar la capacidad de soñar un futuro de mayores oportunidades.

En el trabajo que realizamos, le asignamos un rol fundamental a las mujeres, madres y esposas de estas familias, porque sabemos que las más de las veces son ellas quienes constituyen el motor de su entorno.

Los asentamientos precarios son la máxima expresión de la desigualdad e injusticia que inunda nuestro país, son una muestra patente de exclusión.

Como Fundación creemos que con una familia que logre salir de este entorno de condiciones desfavorables, con una familia que sueñe, con volar con alas propias....hacemos una diferencia. Una familia marca la diferencia...

Porque, en definitiva, que una familia logre acceder a una vivienda propia, es un acto de justicia, y en Fundación Quiero Mi Casa soñamos con un país más justo y trabajamos con las familias y como familia, haciendo posible, mediante un trabajo colaborativo y comprometido, dar un nuevo sentido al ser y al hacer familia.

Patricia Aninat Salas
Presidenta Fundación

2.2 Estructura de Gobierno

DIRECTORIO	
Nombre y RUT	Cargo
Patricia Aninat Salas; rut 6.284.874-k	Presidenta
Lilian Alejandra Canales Aravena; Rut 14.057.001-K	Vicepresidenta
Eduardo Antonio Rodríguez Grau, rut 16.432.493-1	Tesorero
Lorena Cecilia Espinosa Cáceres, rut 13.949.766-k,	Secretaria
Bernardita Aninat Salas; rut 7.035.641-4	Directora
Lucas Solimano; rut 16.021.439-2	Directora
Felipe Ortúzar; rut 17.603.809-8	Directora

2.3 Estructura Operacional

La oficina de la Fundación está ubicada en la calle Humorista Carlos Helo 684, en la comuna de Recoleta, Aquí trabajan de forma permanente la dirección Ejecutiva, la Coordinación Intervención y el coordinador de Investigación y Desarrollo. Este trabajo se realiza en conjunto con alumnos y alumnas en práctica de distintas carreras que realizan su práctica en la Fundación de forma anual y que se incorporan al equipo de trabajo y quehaceres de la Fundación en terreno.

La dirección ejecutiva es dirigida por Paz Donoso Contreras, cientista política. Esta área es la responsable de dirigir el equipo de la Fundación y se realizan tareas administrativas, en relación a finanzas, comunicación, ejecución de eventos, formulación y postulación a proyectos públicos y privados, búsqueda de fondos, entre otras.

La coordinación de intervención es dirigida por Carla Fierro, trabajadora social. Las intervenciones se realizaron en 8 asentamientos precarios durante este año, ubicados en diferentes comunas de la Región Metropolitana.

A partir de 2019 se incorporará la Coordinación de Investigación y Desarrollo, creando esta nueva área dentro de la Fundación.

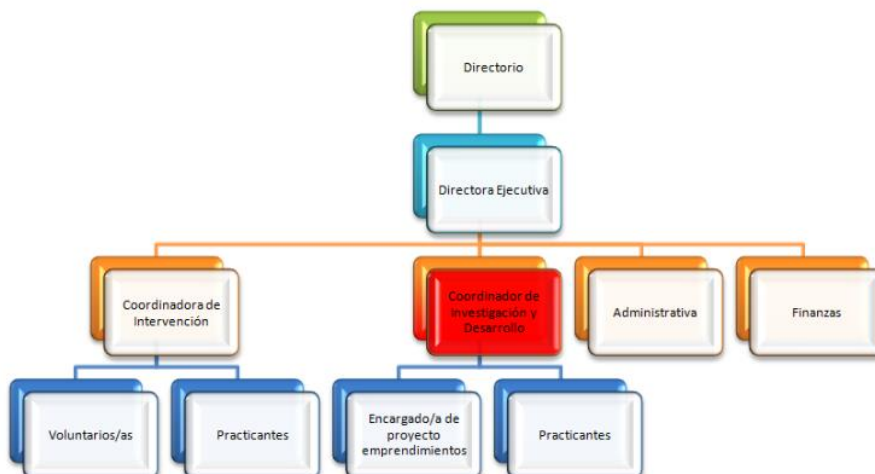

2.4 Valores y/o Principios

Los valores principales que rescatamos de la Fundación son:
Empatía, Trabajo colectivo, Iniciativa, Crecimiento Mutuo y Justicia Social.

2.5 Principales Actividades y Proyectos

Proceso de Intervención Social:

El 2019, al igual que en años anteriores, los esfuerzos de Fundación Quiero Mi Casa se centraron en ayudar a familias de asentamientos precarios a mejorar sus condiciones de vida. En términos de intervención, durante se trabajó en 8 asentamientos precarios en la región Metropolitana

Ante esto, es clave explicar qué entendemos por asentamiento precario: todo asentamiento o conjuntos de viviendas agrupadas o contiguas compuesto por 25 o menos familias, caracterizadas por tener una tenencia informal, ilegal o incierta, encontrándose en una permanente situación de precariedad socioeconómica y pobreza multidimensional, presentando una carencia parcial o total de al menos un servicio básico y en donde las viviendas generalmente cuentan con problemas de materialidad, específicamente en la estructura de ellas suponiendo problemas de habitabilidad. La razón por la cual el trabajo que realizamos se enfoca en esta peculiar descripción del habitar, es que, al ser asentamientos con un número reducido de familias, éstos corran el riesgo de quedar fuera de todas las políticas públicas, dificultando la obtención de ayuda y herramientas para salir de dicha situación, como es el caso de los microcampamentos, que al ser asentamientos con menos de 8 familias, quedan excluidas de la política habitacional.

Las intervenciones en estos asentamientos se orientan de acuerdo a un diagnóstico previo que se hace de la situación del asentamiento. Para esto se utiliza generalmente el análisis de la Encuesta de Caracterización Socioeconómica del Poblador de Asentamiento Precario (CASOAP), el cual permite obtener una aproximación a la vida de las familias en el AP Además de diagnósticos familiares y/o comunitarios realizados por los practicantes. Una vez hecho el análisis, se sugieren vías de acción adecuadas de acuerdo a cada situación. Estas acciones se llevan a cabo mediante un plan de trabajo de Intervención (PTI) por familia y/o comunidad. Dicho plan contiene la visión contextualizada del microcampamento y/o familia y enriquecida por la mirada de los practicantes, producto del proceso de diagnóstico participativo; el problema sentido por la comunidad a resolver total o parcialmente durante la intervención; las personas y organizaciones que participarán del desarrollo de la intervención; los servicios y actividades a desarrollar durante la intervención; y los productos y resultados a lograr durante el ciclo de la intervención. Este instrumento se debe ajustar durante el trabajo de la intervención a partir de la experiencia y de los contextos en el territorio, recogiendo los temas emergentes y factibilidad de lograr la solución total o parcial del problema. Estos planes han tenido muy buena acogida por parte de los pobladores, quienes ven en los voluntarios, practicantes y en el equipo ejecutivo de QMC un gran apoyo para ir cumpliendo sus metas y sueños.

A continuación, se presenta una breve explicación del trabajo realizado durante 2019 en los ocho asentamientos precarios con los que QMC trabaja actualmente, destacando la descripción de cada uno y las líneas de acción de la intervención:

ENRIQUE DONOSO:

¿Cómo es Enrique Donoso?

Este conventillo se encuentra ubicado en Enrique Donoso 234, comuna de Recoleta. En el territorio viven 9 grupos familiares que son familia entre si. El terreno pertenece a la familia, pero las ampliaciones son de material ligero.

¿Cómo se centró la intervención el 2019?

La intervención en Enrique Donoso durante el 2019 se centró en el plan piloto del proyecto “Tu vaso mi sueño” gracias al cual las participantes se capacitaron en el corte y pulido de vasos logrando producir. Por otro lado, fueron parte del proyecto FFOIP de educación financiera.

Objetivos Específicos

01. Fomentar la organización en las familias para generar estrategias de ahorros a través de actividades mensuales.
02. Potenciar las actividades de las familias a través de la conexión con redes de apoyo.
03. Incrementar la capacidad de ahorro familiar mediante la participación de emprendimientos comunitarios.

Líneas de acción

Organización y trabajo en equipo.
Generar nuevos ingresos mediante emprendimiento de vasos reciclados.
Generar capacidad de ahorro.
Educación financiera.

LA FARFANA

¿Cómo es La Farfana?

Este pequeño campamento se encuentra ubicado en la comuna de Maipú en el cual viven 11 familias que son familiares entre sí.

¿Cómo se centró la intervención el 2019?

Dado que este asentamiento ya llevaba años de intervención, las acciones 2019 se planificaron en base a diagnósticos de necesidades realizados años anteriores, por lo cual el trabajo se centró principalmente en la realización de emprendimientos para aumentar la capacidad de ahorro. En base a lo mismo, participaron en el proyecto de educación financiera el cual obtuvo como resultado la consolidación de un proyecto de venta de alfajores.

Objetivos Específicos

01. Fortalecer habilidades psicosociales, para mejorar la convivencia.
02. Generar la Organización en el MC, para obtener el subsidio habitacional.
03. Retomar emprendimiento en la comunidad del MC para el logro de su auto sustentabilidad.
04. Generar y fomentar estrategias de ahorro en las familias.

Líneas de acción

- Habilidades Psicosociales.
- Organización Comunitaria
- Emprendimientos comunitarios
- Estrategias de ahorro.

EL ESFUERZO

¿Cómo es El Esfuerzo?

Este microcampamento se encuentra ubicado en la comuna de La Cisterna en el cual viven 4 familias que son familiares entre sí.

¿Cómo se centró la intervención el 2019?

La intervención 2019, se centró en un trabajo de intervención a nivel familiar que se realizó por separado tanto en la familia de Clementina Rojas como en la Familia de Marina Rojas. En el caso de Clementina se realizó un trabajo centrado en la tarea, guiado principalmente en generar emprendimientos y búsqueda de trabajos para alcanzar el ahorro necesario para postulación a Subsidio. En el caso de la familia de Marina Rojas, se ha trabajado de manera directa con la coordinadora de intervención, enfocándose el trabajo en potenciar su emprendimiento de confección de fundas para autos mediante la educación financiera.

Familia Clementina Rojas:

Objetivos Específicos

01. Generar estrategias de ahorro para la vivienda.
02. Establecer conexiones con las redes de apoyo municipales para la generación de oportunidades.

Líneas de acción

- Estrategias de ahorro.
- Búsqueda de trabajo.
- Conexión de la familia con su estructura de oportunidades.

Familia Marina Rojas:

Objetivos Específicos

Generar estrategias de ahorro para la vivienda.
Establecer conexiones con las redes de apoyo municipales para la generación de oportunidades.
Difundir el emprendimiento de la Sra Marina.

Líneas de acción

Estrategias de ahorro.
Educación Financiera.
Conexión con estructura de oportunidades.

EL TOQUI

¿Cómo es El Toqui?

Este microcampamento se encuentra ubicado en la comuna de Maipú en el cual se trabaja con 1 familia.

¿Cómo se centró la intervención el 2019?

La intervención en El Toqui, durante el año 2019 se centró en el uso del subsidio habitacional DS49. Por ende, se encontró en etapa de seguimiento telefónico mensual por parte de la Coordinadora de Intervención.

EL MELÓN

¿Cómo es El Melón?

El melón es un microcampamento ubicado en Quinta Normal, al costado de la empresa de cementos Melón. El terreno es de propiedad de EFE, con quien existiría un trato de no desalojo hasta que las familias logren optar a una vivienda definitiva. El espacio se caracteriza por presencia de Micro-basurales lo que provoca continuas enfermedades en las personas que viven en el lugar. Por otro lado, se destacan precarias condiciones habitacionales y de seguridad.

¿Cómo se centró la intervención el 2019?

El Plan de Intervención durante el 2019 fue a nivel comunitario, implementándose de manera correcta una vez a la semana, pues las familias involucradas se sienten comprometidas y motivadas con cada actividad, cumpliendo con todos los requerimientos y con la participación esperada por la Fundación.

Objetivos Específicos

01. Establecer una educación financiera a las familias con el fin de fomentar el ahorro.
02. Identificar las redes de apoyo más cercanas con las que cuentan las familias dentro de la comuna de Quinta Normal.
03. Definir un protocolo de seguridad.
04. Analizar la situación de vulnerabilidad respecto a su situación habitacional.

Líneas de acción

- Educación financiera.
- Identificación de redes.
- Organización y conexión con redes.
- Participación y trabajo en equipo.

LA CRUZ

¿Cómo es La Cruz?

La Cruz es un pequeño campamento ubicado en Quinta Normal. En este lugar habitan 21 familias aproximadamente, la mayoría de nacionalidad colombiana con calidad de refugiados. La precariedad y extrema pobreza es una de las características más latentes de este lugar, al igual que sus problemáticas sociales experimentadas por algunos de los pobladores, tales como el consumo de drogas y alcoholismo.

¿Cómo se centró la intervención el 2019?

La intervención en La Cruz comenzó en el mes de marzo de 2019, luego de una visita a terreno realizada por la Fundación en el mes de enero, donde se incorporó como asentamiento a intervenir durante el año 2019. Uno de los desafíos, de este microcampamento es el trabajo realizado por la ONG, TECHO, siendo necesario organizarse para no duplicar el trabajo y sobre intervenir el lugar. Finalmente la intervención se realizó con 7 familias buscando fortalecer su organización comunitaria.

Objetivos Específicos

01. Generar un espacio de organización entre los vecinos con el fin de realizar actividades que fomenten el ahorro.
02. Identificar las redes de apoyo más cercanas con las que cuentan las familias.
03. Definir un protocolo de seguridad.
04. Analizar la situación de vulnerabilidad respecto a su situación habitacional.

Líneas de acción

Identificación de redes.
Organización y conexión con redes.
Participación y trabajo en equipo.
Estrategias comunitarias de ahorro.

LA UNIÓN

¿Cómo es La Unión?

La unión es un microcampamento ubicado en estación central, en el cual viven 5 familias, pero se comienza a realizar el trabajo con 4 familias.

¿Cómo se centró la intervención el 2019?

En este microcampamento se comenzó a intervenir semanalmente a partir del mes de marzo, en un comienzo la intervención se planificó de manera comunitaria ya que existían 4 familias interesadas en participar, sin embargo, con el paso del tiempo las representantes de estas familias fueron desertando del proceso manteniéndose solo Verónica, por lo cual la intervención tuvo que tomar un carácter familiar, brindándoles además la posibilidad de participar en el proyecto de Educación Financiera.

Objetivos Específicos

- 01 Fortalecer las estrategias de ahorro para la obtención de la vivienda
- 02 Establecer de redes de apoyo para generación de oportunidades
- 03 Implementar el emprendimiento de Laura y Verónica
- 04 Generar una Identidad comunitaria entre los pobladores
- 05 Orientar a la comunidad en el proceso de obtención al subsidio

Líneas de acción

Emprendimiento y capacitación laboral.
Ahorro.
Educación Financiera.
Trabajo en equipo.

OBISPO UMAÑA

¿Cómo es Obispo Umaña?

Obispo Umaña es un Conventillo ubicado en Estación Central, de propiedad de Josefina Álvarez. Se caracteriza por condiciones de hacinamiento y construcciones precarias en donde los habitantes son principalmente familiares.

¿Cómo se centró la intervención el 2019?

La intervención en este asentamiento inició en mayo del 2019, utilizando el nuevo manual de intervención, realizándose semanalmente de manera comunitaria.

Objetivos Específicos

01. Capacitar a los integrantes del conventillo a partir de talleres que los eduquen de manera financiera.
02. Generar actividades que fomenten la organización a nivel comunitario para formar estrategias de ahorro externas al PTI.
03. Fomentar la capacidad de ahorro en el diario vivir de las familias.

Líneas de acción

- Fortalecer habilidades psicosociales.
- Organización Comunitaria
- Educación Financiera

a. Proyectos

NOMBRE DEL PROYECTO	Tu Vaso Mi Sueño
Público Objetivo / Usuarios	Familias residentes en el C Enrique Donoso de la comuna de Recoleta
Objetivos del proyecto	Generar espacios para que pobladores puedan generar recursos para el ahorro colectivo, por medio de la organización comunitaria y participación de pobladores” a través de la confección de vasos y floreros de botellas de vidrio recicladas.
Número de usuarios directos alcanzados	14 personas
Resultados obtenidos	8 mujeres capacitadas en técnicas de corte y pulido de botellas y diseño de vasos reciclados. Producción de 360 vasos, vendidos durante la cena Pan y Sopa (160) y en Navidad (200).
Actividades realizadas	1. Asesorías y capacitación técnica: tres sesiones de capacitación en técnicas de corte, pulido y producción con botellas recicladas a cargo de coordinador de proyecto y tallerista emprendedora del rubro. 2. Jornadas de recolección de botellas: se recolectaron botellas de vino tanto en puntos limpios de reciclaje, convenios con restaurantes y edificios aledaños para ser utilizados en el proyecto. 3. Jornadas de producción de vasos: las mujeres participantes cortan y pulen vasos fijándose metas semanales y estándares de calidad (vasos no rallados, del mismo tamaño, etc.). 4. Jornadas de elaboración de diseños de vasos: junto con los menores del asentamiento, se diseñan las ilustraciones a estampar posteriormente en los vasos, mediante sesiones de dibujos que luego fueron digitalizados para el estampado.
Lugar geográfico de ejecución	Conventillo Enrique Donoso: Calle Enrique Donoso, 234. Recoleta.

NOMBRE DEL PROYECTO	Educación Financiera en Asentamientos Precarios FFOIP
Público Objetivo / Usuarios	Pobladores y pobladoras de cuatro asentamientos precarios (La Cruz de Quinta Normal, La Unión de Estación Central, La Farfana de Maipú y Enrique Donoso de Recoleta) mayores de 18 años
Objetivos del proyecto	Objetivo general: Formar a pobladores y pobladoras de asentamientos precarios con conocimientos relativos a la educación financiera, potenciando sus habilidades en la materia. Objetivos Específicos: 1.Capacitar a pobladores y pobladoras de asentamientos precarios en temas de economía doméstica y familiar. 2.Potenciar a los beneficiarios en capacidades de ahorro, organización de los ingresos y control de gastos mensuales. 3.Capacitar a pobladores y pobladoras de asentamientos precarios en temas de generación de ingresos complementarios. 4.Potenciar a los beneficiarios en habilidades de identificación de oportunidades de negocios, formulación de proyectos y generación de ingresos. 5.Impulsar proyectos de nuevas oportunidades de negocios y otras actividades que permitan la generación de ingresos complementarios en los beneficiarios.
Número de usuarios directos alcanzados	40 personas.

Resultados obtenidos	40 pobladores y pobladoras de cuatro asentamientos precarios intervenidos por la Fundación capacitados en materias de economía doméstica y generación de iniciativas de emprendimiento
Actividades realizadas	<ol style="list-style-type: none"> 1. Actividad de diagnóstico: se identifican los conocimientos previos en materia de educación financiera para nivelar las sesiones que se realizarán. 2. Talleres lectivos: se dictan en total 8 talleres lectivos distribuidos en dos módulos; 4 talleres de economía doméstica y 4 talleres de identificación y generación de iniciativas de emprendimiento. 3. Sesiones de evaluación de contenidos: 2 sesiones orientadas a evaluar los conocimientos adquiridos. 4. Certificación de participantes: se realiza una actividad de cierre del proyecto y de certificación de los participantes del proyecto.
Lugar geográfico de ejecución	La Cruz de Quinta Normal, La Unión de Estación Central, La Farfana de Maipú y Enrique Donoso de Recoleta.

(Repetir la tabla para otros proyectos relevantes)

2.6 Identificación e Involucramiento con Grupos de Interés

Grupo de interés	Forma de relacionamiento
Comunidad de organizaciones solidarios	Organización que agrupa a más de 220 Fundaciones y Corporaciones promoviendo una cultura de trabajo colaborativo. Con este fin promueve la realización de encuentros entre las distintas instituciones realizando mesas temáticas para incidencia pública, grupos de formación y desarrollo para los miembros de las instituciones miembros y otras instancias de reunión. Promueve la transparencia dentro de las organizaciones, liderando el proceso de la FECU social. También apoya el quehacer institucional a través de distintas acciones y lidera
Mesa de Hábitat	Mesa temática técnica en torno a la problemática del Hábitat, que es un concepto que abarca vivienda y calidad de vida. En esta mesa participan 10 instituciones que están relacionadas a temáticas del Hábitat y lleva 4 años de funcionamiento. Ha habido algunos hitos a destacar y es una de las mesas más grandes sobre la materia con el objetivo de incidir en la política pública de Vivienda y urbanismo.
Municipios	La Fundación se relaciona con los distintos municipios donde están presentes los asentamientos precarios con los que trabaja y se relaciona con distintos departamentos de los mismos, tales como DIDECO, departamento de vivienda, área social, área emprendimientos, entre otros.
Agua Late!	Convenio de colaboración con esta empresa B, que dona el 100% de sus utilidades a través de la venta de agua, lo que permite generar ingresos a la Fundación.
Ministerio de la Vivienda y Urbanismo	Nos relacionamos con el Ministerio a través de la Secretaría de Aldeas y Campamentos (actualmente Programa Campamentos) y otros organismos del ministerio con el objeto de conocer de mejor

	forma la política pública en relación a los subsidios habitacionales, en especial el DS 49, mediante el cual las familias con que trabaja la Fundación obtienen mayoritariamente sus viviendas.
Ministerio de Desarrollo Social	A través de la administración de algunos fondos concursables a los que postula la fundación, como el Fondo Mixto Apoyo Social y Chile de Todos y Todas. Junto a esto el ministerio gestiona el Banco de Proyectos, en el cual la Fundación tiene 2 proyectos aprobados a través de los cuales recibe donaciones de personas y empresas.
Ministerio Secretaría General de Gobierno	A través de la administración de algunos fondos concursables a los que postula la fundación, en especial el Fondo de Fortalecimiento de las organizaciones de interés público
Microcampamentos de la Región Metropolitana.	Trabajo directo con las personas de la comunidad y foco de la intervención social de FTC.
Universidad del Pacífico	Convenio de práctica Trabajo Social.
Universidad Miguel de Cervantes	Convenio de práctica Trabajo Social.
Universidad Santo Tomás	Convenio de práctica Trabajo Social.
Universidad Adolfo Ibáñez	Convenio práctica Ingeniería Comercial.

2.7 Prácticas relacionadas con la evaluación/medición de la satisfacción de los usuarios y resultados obtenidos

Evaluaciones de satisfacción han sido realizadas de forma periódica durante y al finalizar de las actividades, talleres y Fases del modelo de intervención social de la Fundación. La retroalimentación es realizada tanto de forma oral como escrita (encuestas y cuestionarios) los que han entregado resultados positivos, mostrando una clara valoración del trabajo realizado. Además se llevan a cabo reuniones semanales evaluando el trabajo hecho durante la semana en relación al área de intervención y de administración.

2.8 Participación en redes y procesos de coordinación con otros actores

La Fundación Trabajo en la Calle (actual Quiero Mi Casa) trabaja desde la convicción de que el trabajo en red y participación de procesos de coordinación con otros actores es fundamental para el mejor desempeño de su misión. Como Fundación no podemos hacernos cargo de la multitud de factores y elementos que inciden en la población objetivo con la que trabajamos, por lo que dentro del proceso de intervención social que se desarrolla, la vinculación al mapa de oportunidades es fundamental. El **trabajo en red coordinado y activo** es vital para promover la autonomía de las familias. La superación de la pobreza no sólo depende de las habilidades que una persona pueda aprender o desarrollar: involucra a otros que abran puertas y que pongan a disposición oportunidades.

Junto a esto, la Fundación participa de distintas instancias de colaboración como es la Comunidad de Organizaciones Solidarias, desde la premisa de que juntos somos más y más vale colaborar que competir. Somos parte de la Mesa de Hábitat, donde 10 instituciones se apoyan en su quehacer.

Trabajamos con actores públicos relevantes, como son el MINVU, SERVIU, Secretaría de Aldeas y campamentos, Municipios, Ministerio de Desarrollo Social y otros que puedan vincularse a nuestro trabajo.

Trabajamos en colaboración con otras ONG's, como Fundación Honra, TECHO, Fundación Superación de la Pobreza, Fundación Vivienda, Nuestra Casa, entre otras, así como comisiones y grupos que se forman sobre la temática con que trabajamos.

Trabajamos con Universidades y alumnos/as universitarios y de Centros de Formación Técnica, desde la convicción que aportamos a que cada estudiante que pasa por la Fundación conocerá de primera fuente la realidad de las familias que viven en exclusión en asentamientos precarios y siempre recordará esta realidad, la cual no le será ajena.

2.9 Reclamos o Incidentes

La Fundación ha recibido algunos reclamos menores que se han producido a raíz de la intervención social en Microcampamentos, como por ejemplo la solicitud de "cosas o productos", en base a la situación de alta vulnerabilidad en que viven los pobladores/as. En este sentido, y ya que no somos una fundación asistencialista, lo resolvimos en el 2018 atendiendo las necesidades urgentes (ropa y abrigo principalmente) y conectando a las familias con la estructura de oportunidades, tanto públicas como privadas.

2.10 Indicadores de gestión ambiental

La organización no trabaja con temáticas de impacto ambiental.

3. Información de desempeño

3.1 Objetivos e Indicadores de Gestión

CUADRO OBJETIVO GENERAL

Objetivo general	Indicador principal de gestión	Resultado
Otorgar acompañamiento psicosocial a personas que habitan en asentamientos precarios, con el objeto de fortalecer su confianza en las propias capacidades y otorgar oportunidades concretas para que puedan acceder a una vivienda propia y digna.	Tasa de no retorno a los MC. Cantidad de familias participantes.	100% no retorno Más de 500 familias han participado en la intervención.

CUADRO OBJETIVOS ESPECÍFICOS

Objetivo específico	Indicador	Resultado
<p>La Farfana, Maipú:</p> <p>01. Fortalecer habilidades psicosociales, para mejorar la convivencia.</p> <p>02. Generar la Organización en el MC, para obtener el subsidio habitacional.</p> <p>03. Retomar emprendimiento en la comunidad del MC para el logro de su auto sustentabilidad.</p> <p>04. Generar y fomentar estrategias de ahorro en las familias.</p>	<ul style="list-style-type: none"> - Habilidades Sociales Fortalecidas. - Obtención de subsidio Habitacional. - Microemprendimientos Activos. - Ahorro. 	<p>Resultados generales</p> <p>Durante el año 2019, dos de las familias pagaron responsablemente un préstamo que la fundación les había facilitado para contar con el ahorro necesario y poder postular al subsidio. Por otro lado, las familias participan en emprendimientos tales como el ensamblaje de cajas a través de la empresa Bgift y Natura, actividad que se realizó durante todo el año. Respecto a lo mismo, este campamento se adjudicó la licitación anual de alfajores para la Cena Pan & Sopa, obteniendo ingresos adicionales los cuales en su mayoría fueron destinados también a las libretas de ahorro. Finalmente cabe destacar que debido al tiempo de la intervención en este asentamiento y por otro lado el hecho de que todas las familias poseen subsidio y se encuentran buscando vivienda definitiva, se sugiere iniciar el plan de cierre de intervención en este asentamiento.</p> <p>Resultados en tema de vivienda</p> <p>La familia de Jessica recibió su vivienda definitiva en El Monte. La familia de Natalia a la espera de la entrega de la vivienda, mientras que el resto de las participantes se encuentra en búsqueda de vivienda definitiva para lograr dejar el terreno que será expropiado para la construcción de una carretera.</p>
<p>El Toqui, Maipú</p> <p><u>Objetivos Específicos:</u></p> <p>Encontrar Proyecto Habitacional. hacer Efectivo el Subsidio.</p>	Inscripción en proyecto Habitacional	<p>Resultados generales</p> <p>Durante el año 2019 Catalina se muestra más bien pasiva y desmotivada en la búsqueda de proyectos habitacionales que se adecuan a sus condiciones, esperando una acción asistencialista de parte de la fundación. Sin embargo, en el segundo semestre, Concrecasa le ofrece un cupo en el proyecto habitacional de La</p>

		<p>Cisterna, el cual logra motivar a Catalina. Actualmente se encuentra a la espera de su vivienda definitiva, la cual debería ser entregada durante el 2020.</p> <p>Resultados en tema de vivienda:</p> <p>Etapa de seguimiento con subsidio habitacional DS49 asignado, inscrita en el proyecto habitacional de La Cisterna, de la entidad patrocinadora Concrecasa.</p>
<p>Enrique Donoso, Recoleta:</p> <p>01. Fomentar la organización en las familias para generar estrategias de ahorros a través de actividades mensuales.</p> <p>02. Potenciar las actividades de las familias a través de la conexión con redes de apoyo.</p> <p>03. Incrementar la capacidad de ahorro familiar mediante la participación de emprendimientos comunitarios.</p>	<p>- Aumento en ahorros. - Conexión con redes. - Participación en Emprendimientos.</p>	<p>Resultados generales</p> <p>Durante el 2019, las familias pudieron participar del proyecto de vasos reciclables el cual gracias a capacitaciones y asesorías termino convirtiéndose en el plan piloto del proyecto "Tu Vaso Mi Sueño". Cabe destacar que, si bien se logró llevar a cabo el proyecto, hubo una disminución en la participación, esto debido a falta de motivación y a múltiples contratiempos que mermaron el trabajo. Dado lo anterior se proyecta que, durante el 2020, puedan consolidar el proyecto, fomentando la autonomía de las participantes. Por otro lado, dado el tiempo de intervención dentro de este asentamiento, que ya las capacidades y recursos existentes ya fueron potenciados producto del trabajo realizado en conjunto con la fundación se propone dar inicio al plan de cierre, para posteriormente realizar un acompañamiento a distancia a aquellas familias que se encuentran a la espera de la casa propia.</p> <p>Resultados en tema de vivienda</p> <p>Isabel logra juntar el ahorro necesario acceder a su vivienda en un proyecto habitacional ubicado en La Florida. Mientras que Carmen se encuentra inscrita en un proyecto habitacional de Puente Alto a la espera de la construcción y posterior entrega de la vivienda. Ambos proyectos de la Entidad Patrocinante "Concrecasa".</p>
<p>El Esfuerzo, La Cisterna:</p> <p>➤ Familia Clementina Rojas:</p> <p><u>Objetivos Específicos</u> 01. Generar estrategias de ahorro para la vivienda. 02. Establecer conexiones con las redes de apoyo municipales para la generación de oportunidades.</p> <p>➤ Familia Marina Rojas:</p> <p><u>Objetivos Específicos</u> 01. Generar estrategias de ahorro para la vivienda. 02. Establecer conexiones con las redes de apoyo municipales para la generación de oportunidades.</p>	<p>- Ahorro. - Conexión con redes.</p> <p>- Ahorro. - Conexión con redes. - Emprendimiento difundido.</p>	<p>Resultados Generales</p> <p>En el caso de la señora Clementina, durante el año 2019 se logró realizar un emprendimiento de venta de pan amasado, por otro lado se le acompañó en el proceso de búsqueda de trabajo. Así, durante agosto, comienza a trabajar de forma dependiente en una tapicería, además de trabajar como asesora del hogar un día a la semana. Se destaca la gran motivación y alta participación de la beneficiaria en su propio proceso. En el caso de Marina, participó de tres asesorías en el año por parte de un voluntario de auditoría, quien la ha apoyado con gestiones relacionadas a SII, y financieras. Además, se destaca que Bgift, empresa de regalos corporativos, apoyó el emprendimiento de Marina, quien encarga la confección de guateros de semillas, siendo esta la encargada de cocer y terminar el ensamblaje de estos productos, los cuales finalmente se distribuyeron como artículos vendibles de la empresa Natura. Sin embargo, se debe mencionar que Marina no ha logrado avanzar en el ahorro para la vivienda propia, estando al debe para postular en 2020. Por lo cual es un trabajo a potenciar durante el próximo año de intervención.</p> <p>Resultados en tema de vivienda:</p>

<p>03. Difundir el emprendimiento de la Sra Marina.</p>		<p>Ninguna familia se encuentra en proceso de postulación, sin embargo, Clementina logro ahorrar las 10UF para la postulación a subsidio.</p>
<p>El Melón, Quinta Normal 01. Establecer una educación financiera a las familias con el fin de fomentar el ahorro. 02. Identificar las redes de apoyo más cercanas con las que cuentan las familias dentro de la comuna de Quinta Normal. 03. Definir un protocolo de seguridad. 04. Analizar la situación de vulnerabilidad respecto a su situación habitacional.</p>	<ul style="list-style-type: none"> - Ahorro. - Redes de apoyo. - Protocolo de seguridad. - Conciencia sobre situación de vulnerabilidad. 	<p>Resultados Generales: Durante el 2019, se trabaja activamente en el asentamiento, logrando una participación activa de ambas familias. Un logro importante es la realización de un emprendimiento que consiste en la venta de accesorios fuera de establecimiento educacionales. Por otro lado, se destaca que ambas familias se encuentran postulando a proyectos habitacionales, con proyección de concretar la vivienda definitiva durante el 2020.</p> <p>Resultados en tema de vivienda: Al finalizar el 2019, Luisa logra postular a un proyecto habitacional en San Pedro de la Paz, haciendo uso de su Subsidio DS49. Por otro lado, Francie es incorporada en un proyecto habitacional en Puente Alto de la entidad patrocinadora Concrecasa.</p>
<p>La Cruz, Quinta Normal. 01. Generar un espacio de organización entre los vecinos con el fin de realizar actividades que fomenten el ahorro. 02. Identificar las redes de apoyo más cercanas con las que cuentan las familias. 03. Definir un protocolo de seguridad. 04. Analizar la situación de vulnerabilidad respecto a su situación habitacional.</p>	<ul style="list-style-type: none"> - Actividades comunitarias. - Redes de apoyo. - Protocolo de seguridad. - Conciencia sobre situación de vulnerabilidad. 	<p>Resultados Generales</p> <p>Durante el 2019, se fortaleció la organización comunitaria del microcampamento, ya que existen residentes chilenos y colombianos que tienen a no compartir entre si, como logro de este trabajo se visualiza la limpieza de microbasurales que se formaban en el asentamiento. Por otro lado debido a la situación migratoria de la mayoría de los pobladores, se gestiona una clínica jurídica para brindar asesoría legal. Por otro lado, debido a situaciones de vulneración de derecho de infancia, pesquiasadas en dos familias del asentamiento se realizan las gestiones pertinentes con la Oficina de Protección de Derechos de la comuna.</p> <p>Resultados en tema de vivienda</p> <p>Las familias no han aperturado libreta de ahorro. Las familias en condición de refugiados o con situación irregular, no pueden optar a subsidio.</p>
<p>La Unión, Estación Central. 01 Fortalecer las estrategias de ahorro para la obtención de la vivienda 02 Establecer de redes de apoyo para generación de oportunidades 03 Implementar el emprendimiento de Laura y Verónica 04 Generar una Identidad comunitaria entre los pobladores 05 Orientar a la comunidad en el proceso de obtención al subsidio</p>	<ul style="list-style-type: none"> - Ahorro. - Redes de Apoyo. - Emprendimiento. - Identidad comunitaria. - Obtención del subsidio. 	<p>Resultados generales</p> <p>Durante el trabajo del 2019, se logró comenzar un emprendimiento de venta de alimentos por parte de Verónica y Laura, esta última se retiró en la mitad del proceso por lo que se debe motivar a Verónica para que pueda continuar el emprendimiento de manera individual. Sin embargo, el dinero recaudado ayudo a Verónica a saldar una deuda mensual de \$250.000, dando paso a la posibilidad de generar ahorros. Por lo cual, durante el 2020, se debería trabajar en incluir a más familias en la intervención y potenciar la capacidad de ahorro de Verónica.</p> <p>Resultados en tema de vivienda</p> <p>Verónica posee abierta su libreta de ahorro, pero no cuenta con las UF necesarias para postular a subsidio.</p>
<p>Obispo Umaña, Estación Central.</p>	<ul style="list-style-type: none"> - Aprendizaje sobre Educación Financiera. 	<p>Resultados generales</p>

<p>01. Capacitar a los integrantes del conventillo a partir de talleres que los eduquen de manera financiera.</p> <p>02. Generar actividades que fomenten la organización a nivel comunitario para formar estrategias de ahorro externas al PTI.</p> <p>03. Fomentar la capacidad de ahorro en el diario vivir de las familias.</p>	<ul style="list-style-type: none"> - Actividades Comunitarias. - Actividades para fomentar ahorro 	<p>Se destaca que si bien existe motivación por parte de las familias participantes el avance en el plan de intervención ha sido irregular dado que el trabajo se inició a mediados del primer semestre y la asistencia a las sesiones por parte de las familias ha sido más bien intermitente. Sin embargo, es importante señalar que se logra los pobladores logran organizarse para generar una venta de alfajores para la cena de navidad de la fundación</p> <p>Resultados en tema de vivienda</p> <p>Casi la totalidad de los residentes poseen su libreta de ahorro abierta, pero ninguno posee subsidio habitacional.</p>
---	---	--

3.2 Indicadores Financieros

CUADRO DE INDICADORES FINANCIEROS

a. Ingresos Operacionales (en M\$)	2019	2018
- Con restricciones		
- Sin restricciones	71.700	48.855
TOTAL DE INGRESOS OPERACIONALES	<i>71.700</i>	48.885

b. Origen de los ingresos operacionales:

$\frac{\text{Ingresos provenientes del extranjero}}{\text{Total de ingresos operacionales}} \times 100$	%	%

c. Otros indicadores relevantes:

$\frac{\text{Donaciones acogidas a beneficio tributario}}{\text{Total de ingresos operacionales}} \times 100$	%	%
$\frac{\text{Gastos administrativos}}{\text{Ingresos operacionales}} \times 100$	64%	68%
$\frac{\text{Remuneración principales ejecutivos}}{\text{Total remuneraciones}} \times 100$	40%	53%

4. Estados Financieros

A. Balance General al 31 de Diciembre de 2019 (Estado de Posición Financiera)

ACTIVOS	2019 M\$	2018 M\$
Circulante		

PASIVOS	2019 M\$	2018 M\$
Corto plazo		

4.11.1 Disponible: Caja y Bancos	46.165	22.359
4.11.2 Inversiones Temporales		
4.11.3 Cuentas por Cobrar		
4.11.3.1 Donaciones por Recibir		
4.11.3.2 Subvenciones por Recibir		
4.11.3.3 Cuotas Sociales por Cobrar (Neto)		
4.11.3.4 Otras cuentas por cobrar (Neto)	2.082	1.062
4.11.4 Otros activos circulantes		
4.11.4.1 Existencias		
4.11.4.2 Impuestos por recuperar		
4.11.4.3 Gastos pagados por anticipado		
4.11.4.4 Otros		
4.11.5 Activos con Restricciones		
4.11.0 Total Activo Circulante	48.247	23.421

Fijo		
4.12.1 Terrenos		
4.12.2 Construcciones		
4.12.3 Muebles y útiles	1.581	1.581
4.12.4 Vehículos		
4.12.5 Otros activos fijos		
4.12.6 (-) Depreciación Acumulada		
4.12.7 Activos de Uso Restringido		
4.12.0 Total Activo Fijo Neto	1.581	1.581

Otros Activos		
4.13.1 Inversiones		
4.13.2 Activos con Restricciones		
4.13.3 Otros		
4.13.0 Total Otros Activos	0	0

4.10.0 TOTAL ACTIVOS	49.828	25.002
-----------------------------	---------------	---------------

4.21.1 Obligación con Bancos e Instituciones Financieras		
4.21.2 Cuentas por Pagar y Acreedores varios	1.990	1.493
4.21.3 Fondos y Proyectos en Administración		
4.21.4 Otros pasivos		
4.21.4.1 Impuesto a la Renta por Pagar		
4.21.4.2 Retenciones	9	11
4.21.4.3 Provisiones	758	758
4.21.4.4 Ingresos percibidos por adelantado		
4.21.4.5 Otros		
4.21.0 Total Pasivo Corto Plazo	2.757	2.262

Largo Plazo		
4.22.1 Obligaciones con Bancos e Instituciones Financieras		
4.22.2 Fondos y Proyectos en Administración		
4.22.3 Provisiones		
4.22.4 Otros pasivos a largo plazo		
4.22.0 Total Pasivo a Largo Plazo	0	0

4.20.0 TOTAL PASIVO	0	0
----------------------------	----------	----------

PATRIMONIO		
4.31.1 Sin Restricciones	47.071	22.740
4.31.2 Con Restricciones Temporales		
4.31.3 Con Restricciones Permanentes		
4.31.0 TOTAL PATRIMONIO	47.071	22.740

4.30.0 TOTAL PASIVO Y PATRIMONIO	49.828	11.270
---	---------------	---------------

B. Estado de Actividades 1° de Enero al 31 de Diciembre de 2019

	2019	2018
	M\$	M\$
Ingresos Operacionales		
4.40.1 Privados		

4.40.1.1 Donaciones	71.700	48.855
4.40.1.2 Proyectos		
4.40.1.3 Venta de bienes y servicios		
4.40.1.4 Otros		
4.40.2 Estatales		
4.40.2.1 Subvenciones		
4.40.2.2 Proyectos		
4.40.2.3 Venta de bienes y servicios		
4.40.0 Total Ingresos Operacionales	71.700	41.339
Gastos Operacionales		
4.50.1 Costo de Remuneraciones	(28.122)	(22.010)
4.50.2 Gastos Generales de Operación	(13.554)	(9.118)
4.50.3 Gastos Administrativos	(4.430)	(2.181)
4.50.4 Depreciación		
4.50.5 Castigo de incobrables		
4.50.6 Costo directo venta de bienes y servicios		
4.50.7 Otros costos de proyectos específicos		
4.50.0 Total Gastos Operacionales	(46.106)	(33.309)
4.60.0 Superávit (Déficit) Operacional	25.594	15.546

Ingresos No Operacionales		
4.41.1 Renta de inversiones		
4.41.2 Ganancia venta de activos		
4.41.3 Indemnización seguros		
4.41.4 Otros ingresos no operacionales		
4.41.0 Total Ingresos No Operacionales	0	0
Egresos No Operacionales		
4.51.1 Gastos Financieros	(1.263)	(1.149)
4.51.2 Por venta de activos		
4.51.3 Por siniestros		
4.51.4 Otros gastos no operacionales		
4.51.0 Total Egresos No Operacionales	(1.263)	(1.149)
4.61.0 Superávit (Déficit) No Operacional	(1.263)	(1.149)

4.62.1 Superávit (Déficit) antes de impuestos	0	0
4.62.2 Impuesto Renta		
4.62.0 Déficit / Superávit del Ejercicio (Debe ir en la carátula)	24.331	14.397

C. Estado de Flujo de Efectivo 1° de Enero al 31 de Diciembre de 2019

	2019 M\$	2018 M\$
Flujo de efectivo proveniente de actividades operacionales		
4.71.1 Donaciones recibidas	71.700	48.855
4.71.2 Subvenciones recibidas		
4.71.3 Cuotas sociales cobradas		
4.71.4 Otros ingresos recibidos		
4.71.5 Sueldos y honorarios pagados (menos)	(21.279)	(19.471)
4.71.6 Pago a proveedores (menos)	(3.768)	(2.438)
4.71.7 Impuestos pagados (menos)	(488)	(301)
4.71.0 Total Flujo Neto Operacional	46.165	26.645
Flujo de efectivo proveniente de actividades de inversión		
4.72.1 Venta de activos fijos		
4.72.2 Compra de activos fijos (menos)		
4.72.3 Inversiones de largo plazo (menos)		
4.72.4 Compra / venta de valores negociables (neto)		
4.72.0 Total Flujo Neto de Inversión	0	0
Flujo de efectivo proveniente de actividades de financiamiento		
4.73.1 Préstamos recibidos		
4.73.2 Intereses recibidos		
4.73.3 Pago de préstamos (menos)		
4.73.4 Gastos financieros (menos)		
4.73.5 Fondos recibidos en administración		
4.73.6 Fondos usados en administración (menos)		(4.286)
4.73.0 Total Flujo de financiamiento	46.165	22.359
4.70.0 Flujo Neto Total	46.165	22.359
4.74.0 Variación neta del efectivo	23.806	13.061
4.74.1 Saldo inicial de efectivo (<i>Saldo de Disponible: Caja y Bancos 2018 de la hoja Balance</i>)	22.359	9.298
4.74.2 Saldo final de efectivo (<i>Saldo de Disponible: Caja y Bancos 2019 de la hoja Balance</i>)	46.165	22.359

D. Tabla IFAF 1 de Enero al 31 de Diciembre de 2019

Objeto ONG:			
	Código del proyecto	Año 2018 M\$	Total M\$
1.- Saldo inicial para el período			
1.1.- En efectivo		9.298	9.298
1.2.- En especies			
TOTAL SALDO INICIAL			0
2.- ENTRADAS (DONACIONES - TRANSFERENCIAS) DEL PERÍODO			
2.1.- Donaciones o transferencias superiores a US\$ 20.000		71.700	71.700
2.2.- Donaciones o transferencias con objetivos específicos			
2.3.- Donaciones o transferencias inferiores a US\$ 20.000			
2.4.- Ingresos propios			
3.- TOTAL PAGOS DEL PERÍODO			
3.1.- Pagos realizados a proyectos con objetivos específicos			
3.2.- Transferencias a otras OSFL			
3.3.- Pagos realizados a proyectos en general		13.554	13.554
3.4.- Pagos por gastos de administración y generales		21.279	21.279
4.- SALDO FINAL		46.165	46.165

E. Notas Explicativas a los Estados Financieros

Estas son las notas que, en general, resultan relevantes para una OSFL, no obstante existen casos en que alguna(s) no resulten aplicables, en cuyo caso deben eliminarse; en tanto otras organizaciones pueden requerir agregar notas adicionales para cumplir con los requerimientos de exposición establecidos por las normas de contabilidad.

1. **Formación y actividades de la entidad**
2. **Criterios Contables Aplicados**
 - a. Período Contable
 - b. Criterios de contabilidad
 - c. Bases de consolidación o combinación
 - d. Criterio de reconocimiento de ingresos
 - e. Bases de conversión y reajuste
 - f. Activo Fijo
 - g. Existencias
 - h. Criterios de valorización de inversiones
 - i. Reconocimiento de pasivos y provisiones
 - j. Beneficios al personal
 - k. Reconocimiento de intereses
 - l. Clasificación de gastos
3. **Entidades incluidas en la consolidación/combinación**
4. **Cambios Contables**
5. **Caja y Bancos**
6. **Inversiones y Valores Negociables**
7. **Fuentes de financiamiento y aportes por cobrar**
8. **Obligaciones con bancos e instituciones financieras**
9. **Otras obligaciones**
10. **Fondos y proyectos en administración**
11. **Provisiones**
12. **Impuesto a la Renta**
13. **Contingencias y Compromisos**
14. **Donaciones condicionales**
15. **Remuneraciones de los Directores, Consejeros y equipo Ejecutivo**

16. Cambios Patrimoniales

a. Variaciones Patrimoniales

	Sin Restricciones	Restricciones Temporales	Restricciones Permanentes	Total
Patrimonio Inicial	22.740			22.740
Trasposos por término de restricciones				0
Variación según Estado de Actividades	27.088			27.088
Otros movimientos (excepcional, se deben explicitar al pie)				0
Patrimonio Final	49.828	0	0	49.828

b. Término de Restricciones

	Sin Restricciones	Con Restricciones Temporales	Con Restricciones Permanentes
Expiración plazo de restricciones			
Cumplimiento de los requerimientos impuestos por el donante			
Cumplimiento de las restricciones por la adquisición de los bienes indicados			

c. Descripción de las restricciones que pesan sobre el patrimonio

- Restricciones temporales que afectan al patrimonio, el que debe ser destinado a propósitos especiales
- Restricciones permanentes que afectan a ciertos bienes del patrimonio que no pueden ser vendidos; pero se puede disponer de las rentas que generen
- Restricciones que pesan sobre determinados ingresos o rentas, los que sólo pueden destinarse a usos especificados por el donante

17. Apertura de gastos por proyectos y clasificación según Estado de Actividades

a. Apertura de resultados operacionales según restricciones

	Sin Restricciones	Restricciones Temporales	Restricciones Permanentes	Total
Ingresos Operacionales				
Públicos				
Privados	71.700			
Total ingresos operacionales				
Gastos Operacionales				
Costo de Remuneraciones	28.122			
Gastos Generales de Operación	13.554			
Gastos Administrativos	5.693			
Depreciaciones				
Castigo Incobrables				
Costo directo venta de bienes y servicios				
Otros costos de proyectos				
Total gastos operacionales				
SUPERAVIT (DEFICIT)	24.331			

b. Apertura por proyecto

	Proyecto 1	Proyecto 2	Proyecto 3	Uso general	Total
Ingresos					
Privados					71.700
Públicos					
Ingresos operacionales totales	XX	XX	XX	XX	XX

Gastos					
Directos:					
Costo de remuneraciones					28.122
Gastos generales de operación					13.554
Gastos de administración					4.430
Otros					1.263

Indirectos: (distribución)					
Costo de remuneraciones	+	+	+	(-)	28.122
Gastos generales de operación	+	+	+	(-)	13.554

Gastos administración	+	+	+	(-)	4.430
Otros	+	+	+	(-)	1.263
Egresos Totales	XX	XX	XX	XX	47.369
SUPERAVIT (DEFICIT) OP.					

18. Eventos Posteriores

Pie de firma de los responsables por la preparación de los estados financieros
(Responsable financiero y contador)

5. Manifestación de responsabilidad de la dirección e Informe de terceros

"Los abajo firmantes se declaran responsables respecto de la veracidad de la información incorporada en el presente informe anual, referido al 31 de diciembre de 2019":

Nombre	Cargo	RUT	Firma
Paz Donoso Contreras	Directora Ejecutiva	14.121.126-9	
Daniela González	Contadora	13.563.300-3	Daniela González
_____	_____	_____	_____
_____	_____	_____	_____

En caso de no constar firmas rubricadas en este documento electrónico por favor marque la siguiente casilla

Las firmas constan en documento original entregado al Ministerio de Justicia

Fecha: 29 de octubre de 2020